

Warszawa, 18 sierpnia 2020 r.

## Poziom i struktura minimum socjalnego w I kwartale 2020 r.

Pod koniec I kwartału 2020 r. w Polsce, podobnie jak innych krajach, wybuchła pandemia koronawirusa, co wpłynęło na funkcjonowanie gospodarstw domowych w różnych aspektach: pracy, życia domowego, więzi społecznych itd. Ogólnie dostępne dane ekonomiczne czy społeczne o otoczeniu gospodarstw z tego kresu można uznać za korzystne. Stopa bezrobocia rejestrowanego wynosiła 5,4% i była jeszcze niska (w maju 6%). Według danych GUS, przeciętne wynagrodzenie w gospodarce wzrosło w stosunku do IV kwartału 2019 r. o 2,6% (choć w sektorze przedsiębiorstw nie było wzrostu), a przeciętna emerytura z systemu pracowniczego wzrosła o 1,7%.<sup>1</sup>

Szacunki minimum socjalnego, jakie przedstawiamy dla warunków cenowych w I kwartale 2020 r. uwzględniają potrzeby, jakie zawarto w modelu przy normalnych warunkach. Zaletą tego podejścia jest porównywalność danych z poprzednimi okresami. Głównym źródłem informacji o cenach był GUS,<sup>2</sup> a w przypadku braków cen sięgano do rozpoznania eksperckiego.

Tabela 1. Minimum socjalne: dane za I kwartał 2020 r., w zł

| Wyszczególnienie        | Gospodarstwa pracownicze |                 |                 |                 |                 |                 | Gospodarstwa emeryckie |                 |
|-------------------------|--------------------------|-----------------|-----------------|-----------------|-----------------|-----------------|------------------------|-----------------|
|                         | 1-osobowe                | 2-osobowe       | 3-osobowe       | 3-osobowe       | 4-osobowe       | 5-osobowe       | 1-osobowe              | 2-osobowe       |
|                         | M+K/2                    | M+K             | M+K<br>+DM      | M+K<br>+DS      | M+K<br>+DM+DS   | M+K<br>+DM+2xDS | M+K/2                  | M+K             |
| Żywność                 | 323,22                   | 646,43          | 899,18          | 978,84          | 1 231,59        | 1 564,00        | 306,20                 | 612,39          |
| Mieszkanie:             | 434,84                   | 632,82          | 864,18          | 864,18          | 1 097,61        | 1 331,03        | 434,84                 | 632,82          |
| - użytkowanie i energia | 369,68                   | 552,47          | 772,56          | 772,56          | 981,50          | 1 189,12        | 369,68                 | 552,47          |
| - wyposażenie           | 65,16                    | 80,35           | 91,62           | 91,62           | 116,11          | 141,91          | 65,16                  | 80,35           |
| Edukacja                | 19,11                    | 38,22           | 93,73           | 173,22          | 228,73          | 382,84          | 0,00                   | 0,00            |
| Kultura i rekreacja     | 148,55                   | 183,00          | 236,56          | 241,35          | 294,91          | 353,26          | 126,96                 | 171,93          |
| Odzież i obuwie         | 55,59                    | 111,19          | 160,50          | 161,48          | 210,78          | 261,07          | 43,26                  | 86,51           |
| Ochrona zdrowia         | 44,84                    | 85,26           | 116,38          | 117,82          | 148,94          | 181,51          | 87,29                  | 170,16          |
| Higiena osobista        | 39,92                    | 77,78           | 93,07           | 112,21          | 128,05          | 162,61          | 31,64                  | 61,21           |
| Transport i łączność    | 92,74                    | 164,95          | 470,80          | 484,29          | 484,29          | 497,78          | 110,99                 | 189,63          |
| Pozostałe wydatki       | 92,70                    | 135,78          | 176,06          | 188,00          | 191,25          | 189,36          | 91,29                  | 134,73          |
| <b>Razem</b>            | <b>1 251,51</b>          | <b>2 075,43</b> | <b>3 110,46</b> | <b>3 321,39</b> | <b>4 016,16</b> | <b>4 923,46</b> | <b>1 232,47</b>        | <b>2 059,38</b> |
| <b>- na 1 osobę</b>     | <b>1 251,51</b>          | <b>1 037,71</b> | <b>1 036,82</b> | <b>1 107,13</b> | <b>1 004,04</b> | <b>984,69</b>   | <b>1 232,47</b>        | <b>1 029,69</b> |

Źródło: Obliczenia IPiSS na podstawie danych GUS. Symbole użyte w tablicy oznaczają odpowiednio: M – mężczyzna w wieku 25–60 lat, K – kobieta w wieku 25–60 lat, M+K/2 – wydatki na poziomie średniej arytmetycznej dla gospodarstwa męzczyzny i kobiety, DM – dziecko młodsze w wieku 4–6 lat, DS – dziecko starsze w wieku 13–15 lat. W przypadku gospodarstw emeryckich symbole M i K oznaczają odpowiednio męzczyznę i kobietę w wieku powyżej 60 lat.

<sup>1</sup> Jednak przy inflacji w stosunku do IV kwartału 2019 r. wynoszącej 2% oznacza to spadek realnej wartości świadczeń emerytalnych oraz średniego wynagrodzenia w sektorze przedsiębiorstw.

<sup>2</sup> Główny Urząd Statystyczny napotkał w tym wyjątkowym czasie na trudności z zebraniem tych danych, z uwagi na brak możliwości bezpośredniego sprawdzania cen w sklepach. W tych warunkach ankieteryzy GUS sięgali po dane cenowe z stron internetowych.

Minimum socjalne dla osoby samotnej w wieku produkcyjnym oszacowano na 1 251,51 zł, a dla osoby w wieku emeryckim wyniosło ono 1 232,47 zł. W rodzinach z dziećmi najwyższą wartość minimum na osobę oszacowano dla gospodarstwa z dzieckiem starszym (1 107, 13 zł), a najniższą w rodzinie z trójką dzieci (984,69 zł).

W porównaniu z poprzednim badaniem (IV kwartał ub. r.), wartości koszyków wzrosły od +2,8% u osoby samotnej w wieku produkcyjnym do +3,5% w przypadku dwojga osób starszych (por. Wykres 1).

Wykres 1. Dynamika minimum socjalnego (II kwartał 2018 r. – I kwartał 2020) na tle wskaźnika inflacji

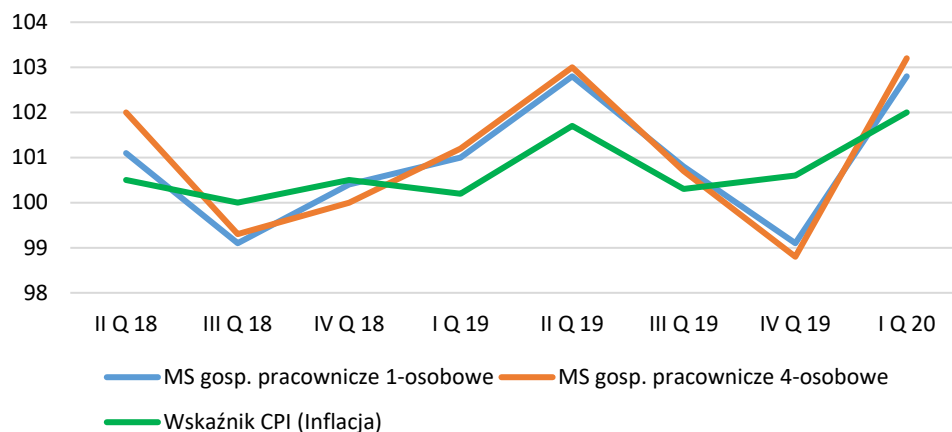

Źródło: Opracowanie własne.

Wzrost wartości minimum socjalnego w stosunku do wartości z IV kwartału 2019 r. wynika głównie z wyższych cen żywności (por. Wykres 2). Największe wzrosty dotyczyły cen owoców (+14,5%), warzyw (od 8,4 do 9,4%) oraz mleka i produktów mlecznych (od 6,9 do 7,5%). Łącznie żywność w minimum socjalnym wzrosła od 6,9 do 7,2%, przy wskaźniku CPI w tej grupie na poziomie 3,9%.

Wykres 2. Dynamika minimum socjalnego w I kwartale 2020 r. na tle inflacji (IV kwartał 2019 = 100)

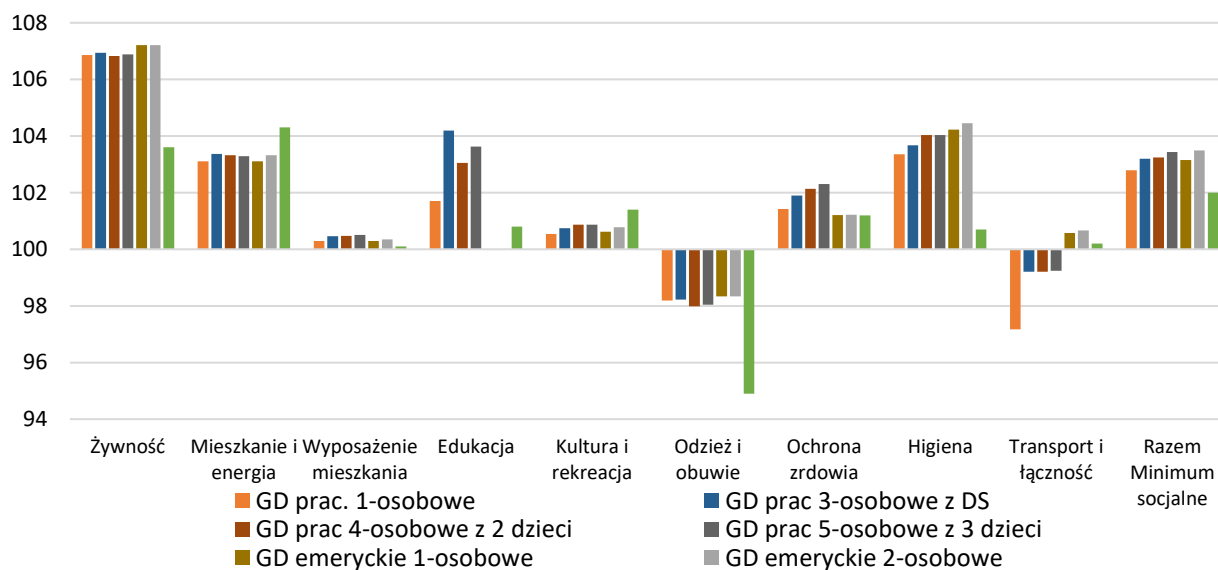

Źródło: Opracowanie własne. Symbole: GD – Gospodarstwo domowe, GD prac. – pracownicze gospodarstwo domowe. Uwaga: w badanym okresie wskaźnik CPI dla transportu wyniósł 100,2, a dla łączności 100,6.

Drugim czynnikiem wzrostu były również wyższe opłaty na utrzymanie mieszkania i nośniki energii, których wzrosty (od 3,1 do 3,4%) nieco ustępowały wskaźnikowi CPI (4,3%). Wartość wyposażenia mieszkania wzrosła śladowo. Dla odzieży i obuwia modelowe wydatki minimum socjalnego spadły, ale nie tak mocno, jak ukazują na to wskaźniki CPI dla tej grupy potrzeb (por. Wykres 2). Wartości minimum socjalnego dla transportu i łączności obniżyły się dla gospodarstw pracowniczych (zwłaszcza w gospodarstwach bez dzieci). Wycena potrzeb zdrowotnych wzrosła od 1,2% w gospodarstwach emeryckich do 2,3% w rodzinie z trójką dzieci. Wycena środków higieny osobistej wzrosła więcej niż według szacunków GUS (od 3,4 do 4,5% przy wskaźniku CPI +0,7%).

Tabela 2. Struktura minimum socjalnego (I kwartał 2020 r., w %)

| Wyszczególnienie        | Gospodarstwa pracownicze |              |              |              |               |                 | Gospodarstwa emeryckie |              |
|-------------------------|--------------------------|--------------|--------------|--------------|---------------|-----------------|------------------------|--------------|
|                         | 1-osobowe                | 2-osobowe    | 3-osobowe    | 3-osobowe    | 4-osobowe     | 5-osobowe       | 1-osobowe              | 2-osobowe    |
|                         | M+K/2                    | M+K          | M+K<br>+DM   | M+K<br>+DS   | M+K<br>+DM+DS | M+K<br>+DM+2xDS | M+K/2                  | M+K          |
| Żywność                 | 25,8                     | 31,1         | 28,9         | 29,5         | 30,7          | 31,8            | 24,8                   | 29,7         |
| Mieszkanie:             | 34,7                     | 30,5         | 27,8         | 26,0         | 27,3          | 27,0            | 35,3                   | 30,7         |
| - użytkowanie i energia | 29,5                     | 26,6         | 24,8         | 23,3         | 24,4          | 24,2            | 30,0                   | 26,8         |
| - wyposażenie           | 5,2                      | 3,9          | 2,9          | 2,8          | 2,9           | 2,9             | 5,3                    | 3,9          |
| Edukacja                | 1,5                      | 1,8          | 3,0          | 5,2          | 5,7           | 7,8             | 0,0                    | 0,0          |
| Kultura i rekreacja     | 11,9                     | 8,8          | 7,6          | 7,3          | 7,3           | 7,2             | 10,3                   | 8,3          |
| Odzież i obuwie         | 4,4                      | 5,4          | 5,2          | 4,9          | 5,2           | 5,3             | 3,5                    | 4,2          |
| Ochrona zdrowia         | 3,6                      | 4,1          | 3,7          | 3,5          | 3,7           | 3,7             | 7,1                    | 8,3          |
| Higiena osobista        | 3,2                      | 3,7          | 3,0          | 3,4          | 3,2           | 3,3             | 2,6                    | 3,0          |
| Transport i łączność    | 7,4                      | 7,9          | 15,1         | 14,6         | 12,1          | 10,1            | 9,0                    | 9,2          |
| Pozostałe wydatki       | 7,4                      | 6,5          | 5,7          | 5,7          | 4,8           | 3,8             | 7,4                    | 6,5          |
| <b>Razem</b>            | <b>100,0</b>             | <b>100,0</b> | <b>100,0</b> | <b>100,0</b> | <b>100,0</b>  | <b>100,0</b>    | <b>100,0</b>           | <b>100,0</b> |

Źródło: Obliczenia IPiSS na podstawie danych GUS.

Opracował: dr Piotr Kurowski

#### Literatura:

Deniszczuk L., Kurowski P., Styrc M. (2007), *Progi minimalnej konsumpcji gospodarstw domowych wyznaczone metodą potrzeb podstawowych. Rodzaje, oszacowania i zastosowania polityce społecznej*, IPiSS, Warszawa.

Golinowska S. (2018), *O polskiej biedzie w latach 1990-2015, Definicje, miary, wyniki*, WN Scholar, Warszawa.

Kurowski P. (2019), *Rola progów minimalnej konsumpcji w polityce społecznej w Polsce*, Polityka Społeczna nr 4/2019, s. 43–48.